



GOBIERNO AUTÓNOMO DESCENTRALIZADO DE LA PROVINCIA DE CHIMBORAZO
PATRONATO PROVINCIAL DEL GADPCH

Proyecto de Cooperación para la Atención Integral del Ciclo De Vida Modalidad
Desarrollo Infantil Centros Infantiles del Buen Vivir.



RESPONSABLE

Lic. Héctor Endara

Técnica Administrativa:

Eco. Fanny Vallejo

Técnicas de Campo

- Ing. Vannessa Ayala
- Ing. Marcia Pilco
- Ing. Elizabeth Yamasque

DIRECCION

Patronato Provincial del GADPCH, España y 10 de agosto séptimo piso.

PRESUPUESTO:

MIES	1.896.454,56
PATRONATO GADPCH	293.332,60



1. DATOS GENERALES DEL PROYECTO

1.1 Nombre del proyecto

Proyecto de Cooperación para la Atención Integral del Ciclo De Vida Modalidad
Desarrollo Infantil Centros Infantiles del Buen Vivir.

1.2 Entidad ejecutora

PATRONATO PROVINCIAL DEL GADPCH

1.3 Cobertura y localización

La cobertura para el proyecto es el Cantón Riobamba en las parroquias urbanas
y en las parroquias rurales Licto y San Juan en 39 centros o unidades de
atención con 1540 niños y niñas de 12 a 36 meses de familias de escasos
recursos.

Dentro de la población a ser atendida, se observa que las familias trabajan en
labores agrícolas como ganadería, agricultura, cuidados de aves de corral,
comercios informales, ventas ambulantes y en la empresa constructora de la
vía por lo que salen temprano de sus casas y llegan por la tarde muchas veces
los niños y niñas salen con sus madres en las espaldas a las labores diarias en
fríos, soles que inciden en la salud del niño o les dejaban solos en casa
encerrados corriendo peligros hasta de muerte por lo que no tenían en donde
dejar a sus niños pequeñitos de 12 a 36 meses de edad en lugares seguros por
lo que surge la necesidad de un Centro Infantiles del Buen Vivir.

Tabla de localización de las unidades de atención:

MODALIDAD	NÚMERO DE UNIDADES DE ATENCIÓN	CANTÓN	PARROQUIA	LOCALIDAD	COBERTURA TOTAL
CENTROS INFANTILES DEL BUEN VIVIR - CIBV	TUNSHI SAN NICOLAS	RIOBAMBA	LICTO	TUNSHI SAN NICOLAS	30
CENTROS INFANTILES DEL BUEN	GOTITAS DE AMOR	RIOBAMBA	LICTO	LICTO CENTRO	30

Dirección: España y 10 de Agosto, antiguo Consejo Provincial 3er Piso

Teléfonos: 03-2964-502; 03-2951-478

Correo electrónico: patronatogdpch@chimborazo.gob.ec

Centros Infantiles del Buen Vivir



GOBIERNO AUTÓNOMO DESCENTRALIZADO
DE LA PROVINCIA DE CHIMBORAZO
PATRONATO PROVINCIAL DEL GADPCH
PROYECTO CIBV-MIES



VIVIR - CIBV					
CENTROS INFANTILES DEL BUEN VIVIR - CIBV	LOS ENANITOS	RIOBAMBA	LICTO	COMUNIDAD MOLOBOG	40
CENTROS INFANTILES DEL BUEN VIVIR - CIBV	ESTRELLITAS DEL MAÑANA	RIOBAMBA	LICTO	COMUNIDAD TUNSHI SAN JAVIER	30
CENTROS INFANTILES DEL BUEN VIVIR - CIBV	GALAPAGUITOS	RIOBAMBA	LIZARZABURU	SABOYA MILITAR	60
CENTROS INFANTILES DEL BUEN VIVIR - CIBV	LA GUADALUPANA	RIOBAMBA	LIZARZABURU	BARRIO TIERRA NUEVA (RBBA)	35
CENTROS INFANTILES DEL BUEN VIVIR - CIBV	QUINGUE MÁGICO	RIOBAMBA	LIZARZABURU	BARRIO SAN MARTIN BOYACÁ Y BRASIL	50
CENTROS INFANTILES DEL BUEN VIVIR - CIBV	ALEGRES TRAVIESOS	RIOBAMBA	LIZARZABURU	12 DE OCTUBRE Y VARGAS TORRES	35
CENTROS INFANTILES DEL BUEN VIVIR - CIBV	RINCONCITOS DE AMOR	RIOBAMBA	LIZARZABURU	RETAMAL DE TAPI - JUNTO A LA CANCHA DE FUTBOL	40
CENTROS INFANTILES DEL BUEN VIVIR - CIBV	FLOR DELICIA	RIOBAMBA	LIZARZABURU	COLOMBIA Y ARCHER HERMAN	50
CENTROS INFANTILES DEL BUEN VIVIR - CIBV	PECUARITOS	RIOBAMBA	LIZARZABURU	INTERIOR DE LA ESPOCH	40
CENTROS INFANTILES DEL BUEN VIVIR - CIBV	PRIMAVERITAS	RIOBAMBA	LIZARZABURU	LA PRIMAVERA, JUNTO AL PAI	40

Dirección: España y 10 de Agosto, antiguo Consejo Provincial 3er Piso

Teléfonos: 03-2964-502; 03-2951-478

Correo electrónico: patronatogdpch@chimborazo.gob.ec

Centros Infantiles del Buen Vivir



GOBIERNO AUTÓNOMO DESCENTRALIZADO
DE LA PROVINCIA DE CHIMBORAZO
PATRONATO PROVINCIAL DEL GADPCH
PROYECTO CIBV-MIES



CENTROS INFANTILES DEL BUEN VIVIR - CIBV	MIS PRIMERAS TRAVESURAS	RIOBAMBA	LIZARZABURU	BONILLA ABARCA (CASA BARRIAL)	40
CENTROS INFANTILES DEL BUEN VIVIR - CIBV	GOTITAS DE MIEL	RIOBAMBA	LIZARZABURU	INTERIOR DE ITES RIOBAMBA	40
CENTROS INFANTILES DEL BUEN VIVIR - CIBV	RAYITOS DE LUZ	RIOBAMBA	LIZARZABURU	SAN JOSE TAPI-CASPICARA Y LUIS RIVERA	50
CENTROS INFANTILES DEL BUEN VIVIR - CIBV	OASIS DE ESPERANZA	RIOBAMBA	LIZARZABURU	JACINTO GONZALES Y REINA PACHA (RBBA)	50
CENTROS INFANTILES DEL BUEN VIVIR - CIBV	SEMBRADORES DEL MAÑANA	RIOBAMBA	LIZARZABURU	ALBORADA DEL SUR ESTEBAN MARAÑON Y ANTONIO MINIVE	40
CENTROS INFANTILES DEL BUEN VIVIR - CIBV	VILLA MARÍA	RIOBAMBA	MALDONADO	BARRIO VILLA MARIA LOJA Y VELOZ	50
CENTROS INFANTILES DEL BUEN VIVIR - CIBV	LAS HORMIGUITAS	RIOBAMBA	MALDONADO	INTERIOR MERCADO MAYORISTA (EMMPA)	40
CENTROS INFANTILES DEL BUEN VIVIR - CIBV	JESUS INFANTE 1	RIOBAMBA	MALDONADO	PUCARA-BELMOPAN Y SAN JOSÉ , FRENTE A LAS CANCHAS DE LA ESCUELA FAUSTO MOLINA	60
CENTROS INFANTILES DEL BUEN VIVIR - CIBV	JESÚS INFANTE 2	RIOBAMBA	MALDONADO	PERIMETRO DE LAS INDUSTRIAS-CLARÍN Y	35

Dirección: España y 10 de Agosto, antiguo Consejo Provincial 3er Piso

Teléfonos: 03-2964-502; 03-2951-478

Correo electrónico: patronatogdpch@chimborazo.gob.ec

Centros Infantiles del Buen Vivir



GOBIERNO AUTÓNOMO DESCENTRALIZADO
DE LA PROVINCIA DE CHIMBORAZO
PATRONATO PROVINCIAL DEL GADPCH
PROYECTO CIBV-MIES



				SINAÍN	
CENTROS INFANTILES DEL BUEN VIVIR - CIBV	MARCELO SAENZ	RIOBAMBA	MALDONADO	SAN MARTIN DE VERANILLO	35
CENTROS INFANTILES DEL BUEN VIVIR - CIBV	DR AUGUSTO GUERRERO	RIOBAMBA	MALDONADO	AYACUCHO Y ASUNCIÓN	40
CENTROS INFANTILES DEL BUEN VIVIR - CIBV	BALTAZARA LLANGOMA	RIOBAMBA	SAN JUAN	COMUNIDAD SHOBOL LLINLLIN (SAN JUAN)	30
CENTROS INFANTILES DEL BUEN VIVIR - CIBV	LUZ Y VIDA	RIOBAMBA	SAN JUAN	BARRIO CENTRAL (SAN JUAN)	40
CENTROS INFANTILES DEL BUEN VIVIR - CIBV	EL CHAVO	RIOBAMBA	SAN JUAN	COMUNIDAD SHOBOL PAMBA (SAN JUAN)	30
CENTROS INFANTILES DEL BUEN VIVIR - CIBV	LOS ENANITOS	RIOBAMBA	SAN JUAN	SANTA ISABEL (SAN JUAN)	30
CENTROS INFANTILES DEL BUEN VIVIR - CIBV	CASITA DE BENDICIONES	RIOBAMBA	VELASCO	VENEZUELA ENTRE CARABOBO Y JUAN MONTALVO	40
CENTROS INFANTILES DEL BUEN VIVIR - CIBV	ALEGRIJES	RIOBAMBA	VELASCO	COMPLEJO LA PANADERIA	40
CENTROS INFANTILES DEL BUEN VIVIR - CIBV	SEMILLITAS ERPE	RIOBAMBA	VELÓZ	BARRIO LA JOYA-BENALCAZAR Y COLOMBIA	50
CENTROS INFANTILES	NUEVO AMANECER	RIOBAMBA	VELÓZ	CDLA LA PAZ	40

Dirección: España y 10 de Agosto, antiguo Consejo Provincial 3er Piso

Teléfonos: 03-2964-502; 03-2951-478

Correo electrónico: patronatogdpch@chimborazo.gob.ec

Centros Infantiles del Buen Vivir



GOBIERNO AUTÓNOMO DESCENTRALIZADO
DE LA PROVINCIA DE CHIMBORAZO
PATRONATO PROVINCIAL DEL GADPCH
PROYECTO CIBV-MIES



DEL BUEN VIVIR - CIBV					
CENTROS INFANTILES DEL BUEN VIVIR - CIBV	MI PEQUEÑO PARAISO	RIOBAMBA	VELÓZ	LA FLORESTA VIA SAN LUIS-HOLANDA Y ALEMANIA	35
CENTROS INFANTILES DEL BUEN VIVIR - CIBV	CORAZONES ALEGRES	RIOBAMBA	VELÓZ	CIUDADELA LA POLITECNICA-BARSOVIA Y ATENAS	35
CENTROS INFANTILES DEL BUEN VIVIR - CIBV	PASCUALITO	RIOBAMBA	VELÓZ	SAN RAFAEL 3 LISBOA Y BARSOVIA	50
CENTROS INFANTILES DEL BUEN VIVIR - CIBV	TARPUK WAWITUKUNA/MUSHUK WIÑARI	RIOBAMBA	VELÓZ	BARRIO SAN RAFAEL 3 (VIENA ENTRE GUAYAQUIL Y 10 DE AGOSTO)	30
CENTROS INFANTILES DEL BUEN VIVIR - CIBV	SAN JOSE DEL BATAN	RIOBAMBA	YARUQUÍES	BARRIO SAN JOSE DEL BATAN	40
CENTROS INFANTILES DEL BUEN VIVIR - CIBV	ERNESTO BECK	RIOBAMBA	YARUQUÍES	YARUQUÍES-PEDRO VICENTE MALDONADO Y ELOY ALFARO	30
CENTROS INFANTILES DEL BUEN VIVIR - CIBV	MIS ANGELITOS	RIOBAMBA	YARUQUÍES	BARRIO EL PEDREGAL-PUENTE RIO CHIBUNGA VIA AL SHUYO	30
CENTROS INFANTILES DEL BUEN VIVIR - CIBV	LA FLORIDA	RIOBAMBA	YARUQUÍES	BARRIO SAN VICENTE (YARUQUIES)	30

Dirección: España y 10 de Agosto, antiguo Consejo Provincial 3er Piso

Teléfonos: 03-2964-502; 03-2951-478

Correo electrónico: patronatogdpch@chimborazo.gob.ec

Centros Infantiles del Buen Vivir



TOTALES					1540
----------------	--	--	--	--	-------------

1.4 Monto

MIES	1.896.454,56
PATRONATO GADPCH	293.332,60

1.5 Plazo de ejecución

Inicia 12 de Enero de 2016

Finaliza 31 de enero de 2016

1.6 Sector y tipo de proyecto

Sector urbano marginal y rural

Proyecto de inversión social

2. DIAGNÓSTICO Y PROBLEMA

2.1 Descripción de la situación actual del área de intervención del proyecto

La provincia de Chimborazo, es una provincia de la República del Ecuador, situada en la zona central de la Región Interandina. En esta provincia se encuentran varias de las cumbres más elevadas del país, como el Carihuairazo, el Altar, Igualata, Sangay, entre otros, que en algunos casos comparte con otras provincias. En la cordillera occidental se encuentra el volcán Chimborazo, que da nombre a la provincia y con una altura de 6.310 msnm, se constituye en la mayor elevación del país.

La provincia tiene una superficie cercana a los 6.500 km² y posee una población total de 612.421 habitantes, siendo la novena provincia más poblada del Ecuador. La capital de la provincia es la ciudad de Riobamba, una de las más importantes del país, conocida como «La Sultana de los Andes», que se encuentra ubicada en el centro-norte de la misma, a una altitud de 2.750 msnm.

- Población total: 611.421 habitantes (septiembre de 2015)
- Mujeres: 275.372 (52.1%)
- Hombres: 253.980 (47.9%)
- Población urbana: 330.680 hab. (62%)
- Población rural: 198.722 hab. (38%)
- Edad media de la población (años): 27.8



- Tasa de crecimiento anual (%): 3
- Promedio de hijos por hogar: 1.9 hijos
- Promedio de personas por hogar: 4.5 personas

Riobamba

Riobamba: tiene una población de 252.586 habitantes, tiene una peculiaridad, no solo ha sido destino de mestizos, indígenas y blancos, sino incluso de extranjeros como algunos chinos que son los más notorios entre los extranjeros junto con cubanos, colombianos, chilenos, alemanes, norteamericanos, entre otros.

El Riobambeño presenta una fisonomía entremezclada entre blancos con un 35%, mestizos 50% e indígenas con un 15%, los extranjeros no superarían el 0.5% de la ciudad.

2.2 Identificación y caracterización de la población objetivo

Los Centros Infantiles del Buen Vivir - CIBV están destinados para la atención a niñas y niños de 12 a 36 meses de edad; los centros priorizan la atención a grupos vulnerables en condición de pobreza, desnutrición o sujetos a múltiples vulnerabilidades, hijas e hijos de madres adolescentes que no cuentan con un adulto que se encargue de su desarrollo integral.

Por excepción, en los CIBV, se atiende a niños y niñas entre 3 y 11 meses de edad, siempre y cuando se justifique la necesidad de ingresar al CIBV.



3. OBJETIVOS DEL PROYECTO

3.1 Objetivo general y objetivos específicos

General

Ejecutar servicios de calidad para la atención al ciclo de vida, protección especial y personas con discapacidad, con énfasis en la población en situación de pobreza, extrema pobreza y vulnerabilidad.

Específicos

- ❖ Alcanzar el máximo desarrollo integral posible en los ámbitos motrices, socio afectivo, intelectual, de la comunicación y el lenguaje en las niñas y niños de 12 a 36 meses, mediante procesos educativos de calidad, teniendo en cuenta la diversidad cultural, la equidad de género e inclusión, así como las necesidades educativas especiales.
- ❖ Brindar asistencia alimentaria-nutricional a través de cuatro ingestas diarias garantizando su calidad.
- ❖ Fortalecer la participación de la familia y de los distintos actores de la comunidad en el desarrollo integral de las niñas y niños que en ella conviven.
- ❖ Promover las relaciones de carácter intersectorial entre los diferentes ministerios, organizaciones, instituciones, asociaciones públicas y privadas, en beneficio del desarrollo integral a la primera infancia.

3.2 Indicadores de resultado

N. de Centros Infantiles para el Buen Vivir prestando servicios de calidad y con calidez para el desarrollo infantil integral durante el año 2016.

N. de procesos eficientes de operación promovidos en los CIBV durante el año 2016.

N. de ingestas suficientes, en tiempos establecidos y conforme protocolo establecido, dotadas por día y por el periodo que dura el servicio.

N. de menús elaborados que contemplan las calorías totales y nutrientes según la edad, durante el periodo que dura el servicio.



3.3 Matriz de marco lógico

		RESUMEN	INDICADORES OBJETIVAMENTE VERIFICABLES	FUENTES DE VERIFICACIÓN	SUPUESTOS
FIN	OBJETIVO DE DESARROLLO	INCREMENTAR LAS CAPACIDADES DE LA CIUDADANÍA Y FORTALECER EL TEJIDO SOCIAL GARANTIZANDO EL CUMPLIMIENTO DE LOS DERECHOS DE PROTECCIÓN, SALUD, EDUCACIÓN DE LOS GRUPOS DE ATENCIÓN PRIORITARIA	% de ciudadanos de la provincia de Chimborazo han incrementado sus capacidades para garantizar el cumplimiento de los derechos de protección, salud, educación de los GAP, en el año 2016	Estadísticas, encuestas	Los niños y niñas asisten a recibir los servicios de los centros infantiles del Buen Vivir Patronato.
PROPÓSITO	OBJETIVO GENERAL	PRESTAR SERVICIOS CON CALIDAD Y CALIDEZ PARA EL DESARROLLO INFANTIL INTEGRAL DE NIÑOS Y NIÑAS MENORES DE 36 MESES EN EXTREMA POBREZA Y POBREZA.	N. de Centros Infantiles para el Buen Vivir prestando servicios de calidad y con calidez para el desarrollo infantil integral durante el año 2016.	Reportes consolidados del servicio, copias de registros de asistencia	Se mantiene la alianza estratégica entre el MIES y el Gad Provincial.
COMPONENTES U OBJETIVOS ESPECÍFICOS	RESULTADOS	1.- PROMOVER PROCESOS EFICIENTES DE OPERACIÓN EN LOS CIBV	N. de procesos eficientes de operación promovidos en los CIBV durante el año 2016.	Procesos de contratación de bienes y/o servicios. Nómina de técnicos asignados al proyecto, Roles de Pago. Plan de Capacitación del MIES	Estabilidad económica y disponibilidad de recursos.



	ACTIVIDADES	RESUMEN:	RECURSOS	TIEMPO DE EJECUCIÓN	COSTOS
	1.1.-	Asignación de personal técnico suficiente para el seguimiento del proyecto, conforme la cobertura establecida en el convenio.	Personal Técnico idóneo		
	1.2.-	Asignación de presupuesto cofinanciado para complementar el Salario Unificado del personal destinado a la atención en los CIBV en proceso de formación profesional	Suficiente presupuesto		
	1.3.-	Implementación de procesos continuos de formación y capacitación con el personal que brinda los servicios de atención en los CIBV por parte del MIES.	Plan de capacitación en servicios de atención CIBV		
	1.4.-	Garantizar la disponibilidad de infraestructura adecuada conforme la norma técnica establecida para los servicios de desarrollo infantil integral.	Infraestructura adecuada conforme norma técnica de funcionamiento		



**GOBIERNO AUTÓNOMO DESCENTRALIZADO
DE LA PROVINCIA DE CHIMBORAZO
PATRONATO PROVINCIAL DEL GADPCH
PROYECTO CIBV-MIES**



	1.5.-	Dotación material didáctico suficiente y de acuerdo a la edad de las niñas/os	Material didáctico óptimo		
	1.6.-	Dotación de material de aseo, suficientes para una correcta atención a los niños y niñas de los CIBV	Adecuado material de aseo		
	1.7.-	Dotación de Mobiliario	Mobiliario suficiente		
	1.8.-	Dotación de Mandiles para el personal destinado a atender en los CIBV (EDII)	Materiales, Equipos y enseres recomendables		
	1.9.-	Dotación de Mandiles los niños y niñas atendidos en los CIBV			
	1.10.-	Adquisición de respuestos y accesorios para los equipos informáticos (administración y gestión del proyecto).			
	1.11.-	Adquisición de materiales de oficina suficientes para una correcta gestión del proyecto.			
	1.12.-	Mantenimiento y reparación de maquinaria y equipos para la gestión del			



		proyecto.			
	1.13.-	Cancelación de comisiones bancarias por diferentes procesos.			
COMPONENTES U OBJETIVOS ESPECÍFICOS	RESULTADO	RESUMEN	INDICADORES OBJETIVAMENTE VERIFICABLES	FUENTES DE VERIFICACIÓN	SUPUESTOS
	2.-	PROPORCIONAR ADECUADA ASISTENCIA ALIMENTARIA NUTRICIONAL	N. de ingestas suficientes, en tiempos establecidos y conforme protocolo establecido, dotadas por día y por el periodo que dura el servicio.	Menús impresos validados por el MIES.	Existe disponibilidad de recursos económicos y correcta dotación del servicio de alimentación.
			N. de menús elaborados que contemplan las calorías totales y nutrientes según la edad, durante el periodo que dura el servicio.	Reportes consolidados del servicio de alimentación, copias de registros de asistencia	Existe disponibilidad de recursos económicos y un nutricionista permanente.
	ACTIVIDADES	RESUMEN:	RECURSOS	TIEMPO DE EJECUCIÓN	COSTOS
	2.1.-	Dotación de ingestas suficientes para el desarrollo del niño/a a través de 4 tiempos de comida y conforme el protocolo			



		establecido por el MIES.			
	2.1.-	Elaboración de menús nutritivos y balanceados que garanticen el aporte del 75% de sus necesidades nutricionales diarias en calorías totales y nutrientes según la edad de los niños/as.			
COMPONENTES U OBJETIVOS ESPECÍFICOS	RESULTADO	RESUMEN	INDICADORES OBJETIVAMENTE VERIFICABLES	FUENTES DE VERIFICACIÓN	SUPUESTOS
	3.-	PROMOVER PROCESOS SOCIOEDUCATIVOS INCLUSIVOS	N. de procesos socioeducativos inclusivos implementados dentro de los servicios de atención de los CIBV durante el año 2016.	Cuadernos de planificación diaria en cada CIBV Ficha de ingreso a los CIBV	Se aplica la metodología y los protocolos del MIES. Los padres de familia conocen la modalidad de atención de los CIBV y confían en sus servicios.
	ACTIVIDADES	RESUMEN:	RECURSOS	TIEMPO DE EJECUCIÓN	COSTOS
	3.1.-	Elaborar la planificación curricular y determinar los recursos técnicos y didácticos	Plan curricular, profesionales seleccionados y materiales didácticos adecuados	1 mes	



		requeridos.			
	3.2.-	Implementar prácticas de cuidado conforme a la norma técnica	Norma Técnica	1 mes	
	3.3.-	Brindar atención a niños y niñas con algún tipo de discapacidad en grado leve o moderado.	Capacitación en atención a personal técnico.	Tiempo del convenio	
COMPONENTES U OBJETIVOS ESPECÍFICOS	RESULTADO	RESUMEN	INDICADORES OBJETIVAMENTE VERIFICABLES	FUENTES DE VERIFICACIÓN	SUPUESTOS
	4.-	FORTALECER LA PARTICIPACION FAMILIAR Y COMUNITARIA	N. de padres y madres de familia participando en las actividades establecidas dentro de la modalidad de atención de los CIBV.	Estadísticas, Informes de difusión radial, y/o visual, registros de participación	Los padres de familia conocen la modalidad de atención de los CIBV y confían en sus servicios.
	ACTIVIDADES	RESUMEN:	RECURSOS	TIEMPO DE EJECUCIÓN	COSTOS
	4.1.-	Promover el conocimiento de la modalidad de atención en los CIBV, a través de la difusión por medios radiales y televisivos.	Modalidad de atención de los CIBV, medios de difusión establecidos		



	4.2.-	Promover el conocimiento de la modalidad de atención en los CIBV, a través de la difusión por medios visuales			
	4.3.-	Fomentar actividades de la comunidad y la familia dentro de la modalidad de atención de los CIBV en horarios accesibles.	Plan de actividades		

4. VIABILIDAD Y PLAN DE SOSTENIBILIDAD

Se entiende por viabilidad las posibilidades que el proyecto tiene de cumplir los objetivos en el periodo previsto de duración del mismo.

Algunas de las recomendaciones a la hora de definir la viabilidad del proyecto son:

- No efectuar el análisis de viabilidad precipitadamente, como algo separado e independiente del diseño del proyecto.
- Evitar exagerar, sin suficiente justificación, las perspectivas favorables de viabilidad del proyecto.
- Acreditar documentalmente algunos de los elementos a través de los cuales se pretende mejorar las condiciones de viabilidad antes del inicio del proyecto.

VIABILIDAD TÉCNICA

La viabilidad técnica debe analizar y determinar si es posible llevar a cabo el proyecto satisfactoriamente, tomando en cuenta factores diversos como: condiciones de seguridad, durabilidad, operatividad, mecanismos de control, características tecnológicas.

La viabilidad técnica debe enmarcarse en los lineamientos estratégicos y técnicos del modelo de atención y los estándares de calidad.



VIABILIDAD SOCIAL

La contribución al mantenimiento e incremento del capital social del área de influencia del proyecto debe estar garantizada a través del fomento a la equidad e igualdad social, según los enfoques de género, interculturalidad, grupos etarios y participación ciudadana.

VIABILIDAD ECONÓMICA – FINANCIERA

La Contraparte debe presentar respaldos que justifiquen el desembolso de los recursos en base al cronograma valorado que debe ser entregado como documento adjunto a este proyecto.

También se deberá mencionar los aspectos que permitan determinar el grado en que la Contraparte seguirá sosteniendo económica y financieramente el proyecto en el mediano y largo plazo.

I. Sostenibilidad

El proyecto deberá desarrollar estrategias que aseguren las condiciones de calidad en la operación del servicio garantizando su sostenibilidad técnica a largo plazo.

5. PRESUPUESTO

PRESUPUESTO ASIGNADO POR EL MIES \$. 1.896.454,56, este rubro contempla el pago de remuneraciones de Educadoras de Desarrollo Infantil Integral y Servicio de Alimentación diaria para los niños y niñas de los Centros Infantiles del Buen Vivir en convenio con el Patronato Provincial del GADPCH, distribuidos de la siguiente manera:

MODALIDAD CENTROS INFANTILES DEL BUEN VIVIR					
		MIES financia:		1.896.454,56	
RUBRO		CANTIDAD	VALOR UNITARIO	FRECUENCIA	TOTAL (USD)
Alimentación (USD 2,70 diarios por niño/niña)		1540	2.70	233	\$. 968.814,00
Remuneración Educadoras de		154	501.97	12	\$. 927.640,56



Desarrollo Infantil Integral				
TOTAL	\$. 1.896.454,56			

6. PRESUPUESTO DE COFINANCIAMIENTO O CONTRAPARTE DEL PATRONATO PROVINCIAL DEL GADPCH. \$. 293.332,60

RUBRO	CANTIDAD	TOTAL ANUAL
MODALIDAD CIBV:		
Técnicos Patronato	5	\$. 65.618,22
Otro tipo de personal	2	\$. 12.779,26
Vestuario, lencería prendas de protección, accesorios para uniformes militares y policiales y carpas (mandiles para (mandiles niños 1540 * 2 ; colcha térmica para cuna (110x140 cm-800 u)	1	\$. 34.360,00
Materiales de oficina	1	\$. 3.000,00
Material didáctico (legos, cuentos, rompecabezas, papel crepe, goma, fomix, etc. Para 39 unidades de atención)	1	\$. 28.239,90
Material de aseo (pasta dental, cepillos, jabón, etc.)	1	\$. 53.000,00
Maquinaria y equipo (instalación, mantenimiento y reparaciones) (Mantenimiento y reparación copiadoras)	1	\$. 1.500,00
Repuestos y accesorios (copiadora)	1	\$. 2.500,00
Difusión información y publicidad (radio) 10 meses 30 u. c/d)	1	\$. 3.000,00
Edición, impresión, reproducción, publicaciones, suscripciones, fotocopiado, traducción, empastado, enmarcación, serigrafía, fotografía, magnetización, filmación e imagen satelitales (4 banner)	1	\$. 800,00
Materiales de impresión, fotografía, reproducción y publicaciones (rótulos para 39 unidades de atención)	1	\$. 5.850,00
Mobiliario (bienes muebles no depreciables)-mesas para niños-bancas para niños, de las 39 unidades de atención	1	\$. 17.572,62
EQUIPAMIENTO Menaje de cocina, de hogar, accesorios descartables, y accesorios de oficina (colchonetas-catres	1	\$. 38.180,00



para 39 unidades de atención)		
Prendas Protección de Educadoras de Desarrollo Infantil (para 145 EDII)	1	\$. 3.340,00
Guantes de nitrilo 13"-Malla para cabello(para 154 EDII)	1	\$. 492,6
Otros (brigadas médicas)	1	\$. 23.100
TOTAL POR MES		
TOTAL ANUAL		\$. 293332,6

7. ESTRATEGIA DE EJECUCIÓN

7.1 Estructura operativa

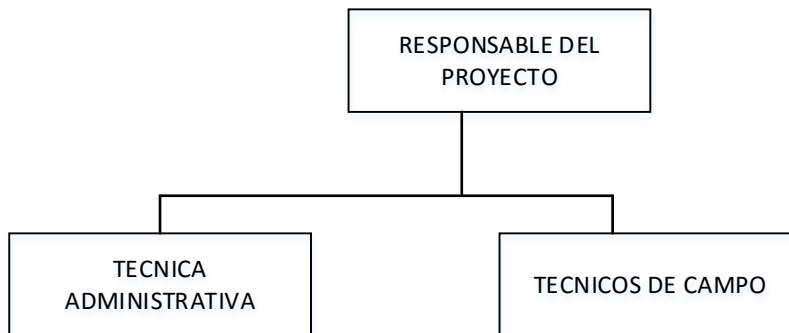

7.2 Arreglos institucionales y modalidad de ejecución

Convenio de Cooperación entre el Patronato Provincial y el MIES



8. ESTRATEGIA DE SEGUIMIENTO Y EVALUACIÓN

COMPONENTE	META REFERENCIAL	ESTRATEGIAS /ACCIONES PARA EL LOGRO DE LAS METAS
Proceso Socio – Educativo	El 50 % de las niñas y niños de 12 a 36 meses de edad alcanzan los indicadores de Desarrollo Infantil Integral de acuerdo a su edad	Lograr que a través de juegos que desarrollen las potencialidades de los niños y niñas
Participación Familiar, comunidad y redes sociales	El 50 % de las familias se involucran en el Desarrollo Integral de sus hijas /hijos	Brindar talleres de capacitación, alimentación dirigido a padres de familia

8.1 Monitoreo de la ejecución

Visitas diarias de los técnicos de campo a cada una de las unidades de atención

Reuniones de planificación semanal

Fichas de Asistencia

8.2 Evaluación de resultados e impactos

Luego de ejecutado se realiza la documentación necesaria para la liquidación del proyecto

8.3 Actualización de línea base

Cada año se actualiza la línea base de acuerdo a las unidades de atención que va a operar el Patronato provincial, eso depende del MIES cuantas unidades se atención constarían en el proyecto.

9. ANEXOS

9.1 Convenio

9.2 Norma Técnica

9.3 Registro Oficial